PHILIPS

BHD837, BHD839

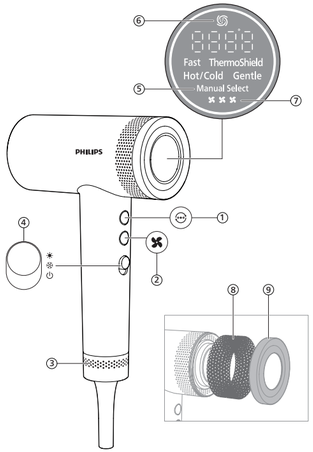

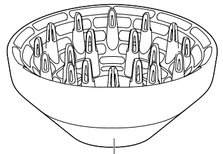

⑩ (BHD839/10)

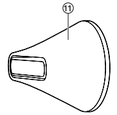

Specifications are subject to change without notice
© 2026 Koninklijke Philips N.V.
All rights reserved.

3000.140.6639.4 (06/03/2026)

Preset Mode

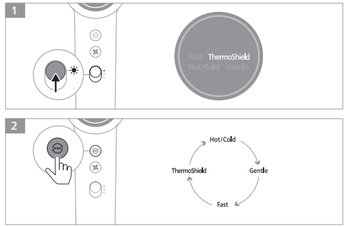

Manual Select

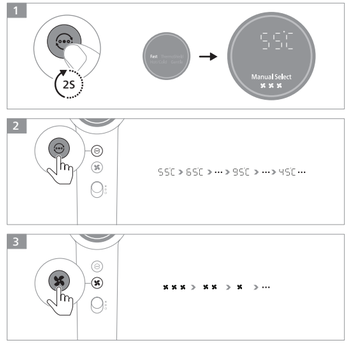

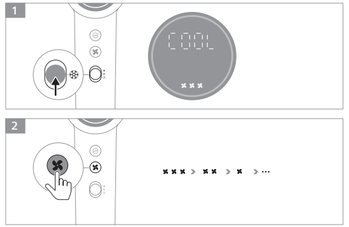

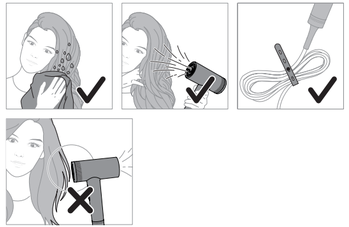

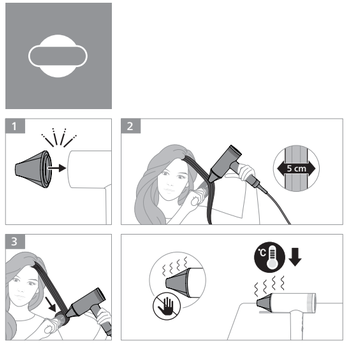

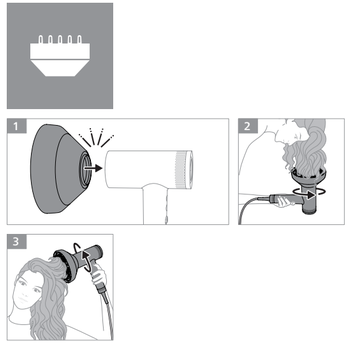

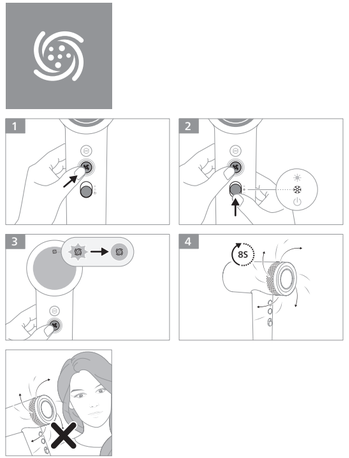

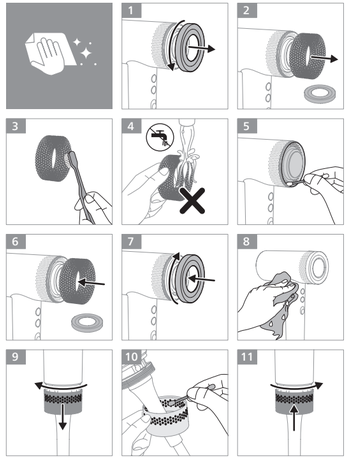

English

Introduction

Congratulations on your purchase and welcome to Philips! To fully benefit from the support that Philips offers, register your product at **www.philips.com/welcome**.

Important safety information

Read this important information carefully before you use the appliance and save it for future reference.

Warning

- This appliance can be used by children aged from 8 years and above and persons with reduced physical, sensory or mental capabilities or lack of experience and knowledge if they have been given supervision or instruction concerning use of the appliance in a safe way and understand the hazards involved. Children shall not play with the appliance. Cleaning and user maintenance shall not be made by children without supervision.
- If the supply cord is damaged, you must have the appliance replaced by Philips, a service center authorized by Philips or similarly qualified persons in order to avoid a hazard.
- When the appliance is used in a bathroom, unplug it after use since the proximity of water presents a hazard, even when the appliance is switched off.
- For additional protection, we advise you to install a residual current device (RCD) in the electrical circuit that supplies the bathroom. This RCD must have a rated residual operating current not higher than 30mA. Ask your installer for advice.
- WARNING: Do not use this appliance near bathtubs, showers, basins or other vessels containing water (Fig. 1).
- CAUTION: In order to avoid a hazard due to inadvertent resetting of the thermal cut-out, this appliance must not be supplied through an external switching device, such as a timer, or connected to a circuit that is regularly switched on and off by the utility.
- WARNING: Do not use this appliance near water.
- Always unplug the appliance after use.
- Keep the appliance away from flammable objects and material when it is switched on.
- Do not pull on the supply cord after using. Always unplug the appliance by holding the plug.
- When the appliance is connected to the power, never leave it unattended.
- Before you connect the appliance, ensure that the voltage indicated on the appliance corresponds to the local power voltage.
- Do not use the appliance for any other purpose than described in the user manual.
- Do not use the appliance on artificial hair.
- Never use any accessories or parts from other manufacturers or that Philips does not specifically recommend. If you use such accessories or parts, your warranty becomes invalid.
- Do not wrap the supply cord around the product or your arm.
- Wait until the appliance has cooled down before you store it.
- Do not operate the appliance with wet hands.

- Always return the device to a service center authorized by Philips for examination or repair. Repair by unqualified people could cause an extremely hazardous situation for the user.
- Do not connect the appliance with a plug adapter. If really necessary, only use a certified plug adapter.
- Never break the appliance to avoid electric shock.
- Do not insert metal objects into openings, including ionizer outlet (if present) to avoid electric shock.
- If the appliance overheats, it switches off automatically. Unplug the appliance and let it cool down for a few minutes. Before you switch the appliance on again, check the grilles to make sure they are not blocked by fluff, hair, etc.
- Never block the air grilles.
- WARNING: Do not touch or remove the accessory until it cools down.

Electromagnetic fields (EMF)

This Philips appliance complies with all applicable standards and regulations regarding exposure to electromagnetic fields.

Recycling

- This symbol means that electrical products shall not be disposed of with normal household waste (Fig. 2).
- Follow your country's rules for the separate collection of electrical products.

Overview

1 Manual button
2 Speed button
3 Ring of the handle
4 Power on/off switch
5 Manual Select (Manual Select)
6 Auto-clean mode
7 Speed setting
8 Foam
9 Air inlet grille cover
10 Diffuser (BHD839/10 only)
11 Nozzle

Dry your hair

When the dryer is plugged in without switching on, it will automatically enter standby mode. The dryer's handle might have some warmth after a while, which is normal and safe to use.

When the appliance is powered on, ions are automatically and continuously dispensed, reducing frizz and providing additional shine.

1 Connect the plug to a power supply socket.
2 Attach the nozzle or diffuser (BHD839/10 only) onto the hairdryer for precise drying.

Do not touch/remove the accessory until it cools down.

3 (BHD839/10 only) To enhance volume for curls and bouncy style, attach the diffuser onto the hairdryer. Insert the pins into your hair to touch your scalp and make rotating movements.
4 Slide the power on/off button to ☀. Press and hold the mode button for 2 seconds to switch between Preset and Manual Select.
5 In Preset mode, press the mode button to select your desired setting according to the instructions as below:
Fast (Fast): Dry shower-wet hair quickly.
ThermoShield (ThermoShield): Dry your hair at a constant caring temperature.
Hot/Cold (Hot/Cold): Care for your hair with an alternating hot and cool airflow.
Gentle (Gentle): Dry your hair at a mild temperature for a gentle experience, especially soothing for your scalp.
6 In Manual Select, you can press mode or speed button momentarily to adjust temperature and speed as preferred.
7 Switch the power on/off button to and you will see COOL (COOL) on display. Press the speed button as preferred to fix your style.
- The hairdryer comes with memory feature, it can remember the last used settings.

After use:

1 Switch off the appliance and cool down the dryer. Remove the accessory if necessary.
2 Clean the appliance with a damp cloth.
3 It is suggested to use the auto-cleaning mode once a month. To activate the clean mode, PRESS and HOLD the speed button and push the slider to COOL mode until the auto-cleaning mode is activated.
- The auto-cleaning process will last for 8 seconds and then switch to COOL mode automatically.
- Switch off the appliance after the auto-cleaning process is completed.
- To stop the auto-cleaning process, you can switch the slider to OFF position immediately.
4 Unscrew the air inlet grille cover to remove hair and dust, and use a toothbrush to gently clean the foam. Make sure to put the foam back.

Do not rinse the foam under tap water.

When using auto-clean mode, dust may blow out from the air inlet. Keep it away from your eyes to avoid any discomfort.

Error code and solution

A01: Check if the dryer is plugged in correctly.
A02: Try to unplug and then plug in again see if the appliance works properly, or contact Philips for help.
A03: Try to unplug and then plug in again see if the appliance works properly, or contact Philips for help.
A04: Unplug the appliance and clean the dust on air inlet grille of the handle. Turn on the appliance again only when it cools down completely.
E4-E10: Please contact Philips for help.

Support

For all product support, please visit **www.philips.com/support**.

繁體中文

簡介

感謝您購買本產品。歡迎來到Philips世界！為充分享受Philips為您提供的好處，請至下列位址註冊產品：
www.philips.com/welcome

重要安全資訊

使用產品前，請先仔細閱讀此重要資訊，並保留說明以供日後參考。

警示

- 本電器不預期供生理、感知、心智能力、經驗或知識不足之使用者（包括孩童）使用，除非在對其負有安全責任人員之監護或指導下安全使用。
- 孩童應受監護，以確保孩童不嬉玩電器。
- 在浴室內使用吹風機時，由於在近水處，故使用完畢後應取下插頭，否則即使將吹風機斷電亦可能發生危險。
- 為達到額外保護之目的，建議在浴室之供電電路上安裝殘餘動作電流不超過30 mA之漏電斷路器（RCD），可咨詢安裝人員。
- 警告：請勿在浴缸、淋浴間、臉盆或其他盛水容器的周圍使用本產品 (圖 1)。
- 不可自行更換電源線。若電源線損壞時，必須由製造廠商或其服務處或具有相關資格的人員加以更換以避免危險。
- 警告：為避免因意外重設過熱保險裝置而造成危險，本電器不得透過定時器等外部開關裝置供應電源，也不得連接到定期會開關的電路設備。
- 警告：請勿在靠近水的地方使用本產品。
- 使用完畢後，請務必拔除產品插頭。
- 當本產品電源為開啟狀態時，請勿將本產品靠近易燃物質。
- 使用後切勿拉扯電源線。拔除產品插頭時請務必抓住插頭。
- 在無人看管的情況下，請將本產品的插頭拔除。
- 在您連接電源之前，請確認本地的電壓與產品所標示的電源電壓相符。
- 請勿將本產品使用於非本使用手冊描述之目的。
- 請勿在假髮上使用本產品。
- 請勿使用其他製造商的任何配件或零件，或非飛利浦建議之配件或零件。 如果您使用上述的配件或零件，產品保固將失效。
- 請勿將電源線纏繞在本產品或手臂上。
- 在進行收納之前，請先等候本產品完全冷卻。
- 手潮濕時請勿使用本產品。
- 如需檢查或修理，請務必將本裝置送回飛利浦授權的服務中心進行。 由不合格的人員進行維修可能會導致使用上的危險。
- 請勿將本產品連接插頭轉接器。如有必要連接，僅能使用經核可的插頭轉接器。
- 請勿損壞產品，以防觸電。
- 請勿將金屬物品插入開孔內，包括可能的負離子生成器插座，以免發生觸電。
- 本產品過熱時，會自動斷電。拔出產品插頭，待產品冷卻幾分鐘。在您重新開啟本產品電源之前，請檢查進風柵口，確定沒有被棉絮或毛髮等阻塞。
- 不可阻塞進風柵口。
- 警告：請勿在配件冷卻之前觸摸或拆卸配件。

電磁波 (EMF)

本Philips產品符合所有電磁場暴露的相關適用標準和法規。

回收

- 此符號表示此電子產品不得與一般家用廢棄物一併丟棄 (圖 2)。
- 請按照您所在國家/地區的規定，分類與回收電子產品。

概覽

1 手動按鈕
2 速度按鈕
3 握把環
4 電源開關
5 Manual Select (手動選取)
6 自動清潔模式
7 速度設定
8 泡沫
9 進風柵口蓋
10 豐盈造型蓬鬆烘罩 (僅限 BHD839 (10))
11 噴嘴

吹乾頭髮

如果吹風機已經插入電源但未開機，吹風機將自動進入待機模式。吹風機的握把在經過一段時間後可能微熱，這是正常現象，可以安全使用。

當產品電源開啟時，即會持續自動釋放負離子，減少毛躁並為秀髮增添更多光澤。

1 將插頭接上電源插座。
2 將噴嘴或豐盈造型蓬鬆烘罩 (僅限 BHD839(10)) 安裝到吹風機上以進行細部吹整。

在配件冷卻之前，請勿觸摸/拆卸配件。

3 (僅限 BHD839(10)) 若要增加頭髮豐盈度，做出有彈性的捲髮造型，請將豐盈造型蓬鬆烘罩安裝在吹風機上。將烘罩風爪伸入秀髮中，碰觸到頭皮，然後以畫圈圈方式移動。
4 將電源開/關按鈕滑至 ☀。按住模式按鈕 2 秒即可在預設和手動選取之間切換。
5 在預設模式下，按下模式按鈕並依照以下說明選取所需的設定：
Fast (快速)：迅速吹乾淋浴後的秀髮。
ThermoShield (ThermoShield 智能風熱吹護)：以穩定的護髮溫度吹乾頭髮。
Hot/Cold (熱/冷)：用交替的熱風和冷風來護理頭髮。
Gentle (溫和)：以溫和的溫度吹乾頭髮，這樣能提供柔和的護理體驗，特別有助於舒緩頭皮。
6 在手動選取中，您可以按下模式 或速度 按鈕，並根據需要調整溫度和速度。
7 將電源開/關按鈕切換至 ，您將在顯示面上看到 COOL (冷風)。按下速度按鈕，並根據需要來決定造型。
- 吹風機具有記憶功能，可以記住上次使用的設定。

使用後：

1 關閉產品並使吹風機冷卻。如有必要，請拆下配件。
2 用微濕的布清潔本產品。
3 建議每月使用一次自動清潔模式。若要啟動清潔模式，請按住速度按鈕並將滑桿推至 COOL (冷風) 模式，直到啟動自動清潔模式為止。
- 自動清潔程序將持續 8 秒，並接著自動切換到冷風模式。
- 自動清潔程序完成後，請關閉本產品。
- 若要停止自動清潔程序，您可以立即將滑桿切換到 OFF (關閉) 位置。
4 開啟進風柵口蓋清除毛髮和灰塵，並用牙刷輕輕清潔泡棉。記得將泡棉放回原位。

請勿在自來水下沖洗泡棉。

使用自動清潔模式時，灰塵可能會從進風柵口吹出。 請將眼睛遠離進風柵口，以避免任何不適。

錯誤代碼及解決方法

A01：請檢查吹風機插頭是否妥善插好。
A02：可拔下插頭然後再次插入，看看產品是否正常運作，或聯絡 Philips 尋求協助。
A03：可拔下插頭然後再次插入，看看產品是否正常運作，或聯絡 Philips 尋求協助。
A04：拔下電源插頭，清除握把進風柵口上的灰塵。產品一定要在完全冷卻後才能再次開機。
E4-E10：請聯絡 Philips 尋求協助。

支援

如需所有產品支援，請造訪 **www.philips.com/support**。

العربية

مقدمة

تهانينا على شرائك من Philips ومرحبًا بك إليها! لتستفيد بشكل كامل من الدعم الذي تقدمه Philips، سجّل منتجك على **www.philips.com/welcome**.

معلومات مهمة حول السلامة

اقرأي هذه المعلومات المهمة جيداً قبل استخدام الجهاز واحتفظي بها للرجوع إليها في المستقبل.

تحذير

- يمكن استخدام هذا الجهاز من قبل الأطفال الذين يبلغون 8 سنوات من العمر وما فوق والأشخاص الذين يعانون نقصًا في القدرات الجسدية أو الحسية أو العقلية أو أولئك الذين تنقصهم الخبرة أو المعرفة، في حال تم الإشراف عليهم أو إعطاؤهم إرشادات تتعلق باستخدام الجهاز بطريقة آمنة وإذا كانوا يفهمون المخاطر المرتبطة به. يمنع الأطفال من اللعب بالجهاز. يجب ألا يقوم الأطفال بالتنظيف أو أعمال الصيانة من دون مراقبة.
- في حالة تلف سلك التيار، يجب استبدال الجهاز بواسطة Philips، في مركز خدمة معتمد من Philips أو لدى أشخاص مؤهلين مماثلين لتجنب التعرض لأي خطر.
- عند استخدام الجهاز في حمام، افصليه عن التيار الكهربي بعد الاستخدام لأن وجوده بالقرب من الماء يمثل خطراً، حتى عند إيقاف تشغيله.
- لحماية إضافية، تنصحك بتركيب جهاز التيار المتخلف (RCD) في الدارة الكهربائية التي تزوّد الحمام بالطاقة. على جهاز RCD أن يكون مزوّداً بتيار تشغيل متخلف مصنف لا يزيد عن 30 مللي أمبير. اطلبي نصيحة المثبّت.
- تحذير: لا تستخدم هذا الجهاز بالقرب من أحواض الاستحمام أو الدش أو المغاسل أو أي أوعية أخرى تحتوي على ماء. (الشكل 1).
- تنبيه: لتجنب المخاطر الناجمة عن إعادة ضبط قاطع الحرارة عن طريق الخطأ، يجب عدم توصيل هذا الجهاز بالكهرباء من خلال جهاز تحويل خارجي، مثل المؤقت، أو توصيله بدائرة يتم تشغيلها وإيقافها بانتظام بواسطة شركة مثل شركات الكهرباء.
- تحذير: لا تستخدمي هذا الجهاز بالقرب من الماء.
- قومي دائماً بفصل الطاقة عن الجهاز بعد الاستخدام.
- أبق الجهاز بعيداً عن الأجسام والمواد القابلة للاشتعال عندما يكون قيد التشغيل.
- لا تسحب سلك التيار بعد الاستخدام. امسكي بالمأخذ دائمًا عند فصل الجهاز عن مصدر الطاقة.
- عند توصيل الجهاز بمقبس الطاقة، لا تتركيه أبداً من دون مراقبة.
- قبل توصيل الجهاز، تأكدي أن الفولتية المشار إليها على الجهاز تتوافق مع الفولتية المحلية.
- لا تستخدمي الجهاز لأي غرض آخر غير الموضح في دليل المستخدم.
- لا تستخدمي الجهاز على الشعر الصناعي.
- لا تستخدم أبداً أي ملحقات أو قطع غيار من مُصنّعين آخرين أو جهات لا تنصح بها فيليبس بشكل محدد. في حالة استخدام هذه الملحقات أو الأجزاء، سيصبح الضمان غير ساري.
- لا تقومي بلف سلك الإمداد بالطاقة حول المنتج أو ذراعك.
- انتظري حتى يبرد الجهاز قبل تخزينه.
- لا تقومي بتشغيل الجهاز ويديك رطبتين.
- واحرصي دائمًا على إعادة الجهاز إلى مركز خدمة معتمد من Philips لفحصه أو إصلاحه. فالإصلاح من جانب أشخاص غير مؤهلين قد يتجم عنه تعريض المستخدم إلى مواقف شديدة الخطورة.
- لا تقومي بتوصيل الجهاز بمحول قابس. إذا لزم الأمر بالفعل، استخدمي فقط محول قابس معتمد.
- تنصح بعدم فك الجهاز أو كسره مطلقاً. لتفادي أي صدمة كهربائية.
- لا تدخل أجسامًا معدنية في الفتحات بما في ذلك مخرج المؤين (إذا كان موجوداً) لتجنب التعرض لصدمة كهربائية.
- يتوقف الجهاز عن التشغيل تلقائياً في حال فرط الإحماء. افصلي الطاقة عن الجهاز واتركيه يبرد لبضع دقائق. وقبل إعادة تشغيل الجهاز، تحققي من الشبكات للتأكد من خلوها من الزغب والشعر وغير ذلك.
- لا تعرّضي شبكات الإمداد أبداً للانسداد.
- تحذير: لا تلمس الملحق أو تقم بإزالته حتى يبرد.

المجالات الكهرومغناطيسية (EMF)

هذا الجهاز الذي تقدمه Philips يتوافق مع جميع المعايير واللوائح المعمول بها فيما يتعلق بالتعرض للمجالات الكهرومغناطيسية.

إعادة التدوير

- يعني هذا الرمز أنه لا يجوز التخلص من المنتجات الكهربائية باستخدام نفايات منزلية عادية (الشكل 2).
- اتبع قواعد بلدك بشأن المجموعة المنفصلة للمنتجات الكهربائية.

نظرة عامة

١ زر الوضع اليدوي
٢ زر السرعة
٣ حلقة المقبض
٤ زر التشغيل/إيقاف التشغيل
٥ Manual Select (التحديد اليدوي)
٦ وضع التنظيف التلقائي
٧ إعداد السرعة
٨ الرغوة
٩ غطاء شبكة مدخل الهواء
١٠ مخرج الهواء (BHD839/10 فقط)
١١ الفوهة

تجفيف شعرك

عندما يتم توصيل المجفف دون تشغيله، فإنه سيدخل تلقائيًا في وضع الاستعداد. قد تلاحظين دفئًا طفيفًا في مقبض مجفف الشعر بعد الاستخدام لمدة من الوقت، وهو أمر طبيعي وآمن تمامًا.

عندما يكون الجهاز قيد التشغيل، تتوزع الأيونات تلقائيًا وبصورة متواصلة ما يؤدي إلى التقليل من تجعّد الشعر وزيادة اللمعان.

١ وصلي مأخذ التوصيل بمقبس وحدة تزويد بالطاقة.
٢ يجب إرفاق الفوهة أو مخرج الهواء (BHD839/10 فقط) بمجفف الشعر للحصول على تجفيف دقيق.

لا تقومي بلمس/إزالة الملحق حتى يبرد.

٣ (BHD839/10 فقط) لشعر كثيف ومجعد، أرفقي مخرج الهواء في مجفف الشعر. أدخلي الدبابيس في شعرك لتلمس فروة رأسك وقومي بعمل حركات دائرية.
٤ بدّلي زر التشغيل/إيقاف التشغيل إلى ☀. اضغطي مع الاستمرار على زر الوضع لمدة ثانيتين للتبديل بين الوضع المعيّن مسبقًا والتحديد اليدوي.
٥ في الوضع المعيّن مسبقًا، اضغطي على زر الوضع لتحديد الإعداد المطلوب وفقًا للتعليمات الموضحة أدناه:
Fast (سريع): لتجفيف الشعر الرطب بسرعة.
ThermoShield (واقي حراري): جففي شعرك بدرجة حرارة معتدلة وثابتة.
Hot/Cold (ساخن/ بارد): اعتني بشعرك عن طريق تدفق الهواء الساخن والبارد بشكل متناوب.
Gentle (لطيف): جففي شعرك على درجة حرارة معتدلة للحصول على تجربة لطيفة ومريحة لفروة رأسك بشكل خاص.
٦ في التحديد اليدوي، يمكنك الضغط على زر الوضع أو السرعة لحظات لضبط درجة الحرارة والسرعة حسب تفضيلاتك.
٧ بدّلي زر التشغيل/إيقاف التشغيل إلى ☀ وسيظهر لك COOL كلمة بارد (COOL) على الشاشة. اضغطي على زر السرعة لتسريح شعرك بالأسلوب المفضل لديك.
- يأتي مجفف الشعر مزوداً بميزة الذاكرة، حيث يمكنه تذكر آخر الإعدادات المستخدمة.

بعد الاستخدام:

١ قومي بإيقاف تشغيل الجهاز وترك المجفف يبرد. قومي بإزالة الملحق إذا لزم الأمر.
٢ نظفي الجهاز بواسطة قطعة قماش رطبة.
٣ يُقترح استخدام وضع التنظيف التلقائي مرة واحدة في الشهر. لتنشيط وضع التنظيف، اضغطي باستمرار على زر السرعة ثم ادفعي شريط التمرير إلى وضع التبريد حتى يتم تنشيط وضع التنظيف التلقائي.
- ستستمر عملية التنظيف التلقائي لمدة 8 ثوانٍ ثم تتحول إلى الوضع البارد تلقائيًا.
- أوقفي تشغيل الجهاز بعد اكتمال عملية التنظيف التلقائي.
- لإيقاف عملية التنظيف التلقائي، يمكنك تحويل شريط التمرير إلى وضع إيقاف التشغيل على الفور.
٤ فكّي غطاء شبكة مدخل الهواء لإزالة الشعر والغبار، واستخدمي فرشاة أسنان لتنظيف الرغوة بلطف. تأكدي من إعادة الرغوة إلى مكانها.

لا تشطفي الرغوة تحت مياه الحنفية.

عند استخدام وضع التنظيف التلقائي، قد يخرج الغبار من مدخل الهواء. احتفظي به بعيداً عن عينيك لتجنب أي إزعاج.

رمز الخطأ والحل

A01: تحققي من توصيل المجفف بالطاقة بصورة صحيحة.
A02: حاولي فصل الطاقة عن الجهاز ثم قومي بتوصيله مرةً أخرى لمعرفة ما إذا كان الجهاز يعمل بصورة صحيحة، أو اتصلي بشركة Philips للحصول على المساعدة.
A03: حاولي فصل الطاقة عن الجهاز ثم قومي بتوصيله مرةً أخرى لمعرفة ما إذا كان الجهاز يعمل بصورة صحيحة، أو اتصلي بشركة Philips للحصول على المساعدة.
A04: افصلي الطاقة عن الجهاز ثم نظفي الغبار الموجود على شبكة مدخل الهواء الخاصة بالمقبض. لا تشغلي الجهاز مرةً أخرى إلا عندما يبرد تمامًا.
E4-E10: يُرجى الاتصال بشركة Philips للحصول على المساعدة.

الدعم

للحصول على كامل الدعم فيما يخص المنتج، يرجى زيارة **www.philips.com/support**.